



GOVERNO DO ESTADO DO RIO DE JANEIRO
SECRETARIA DE ESTADO DO AMBIENTE E SUSTENTABILIDADE - SEAS

OFÍCIO SEAS/SUPFIP Nº 069/2019

Rio de Janeiro, 30 de agosto de 2019.

Ilma Sra.
Rosa Lemos de Sá
Secretária Geral do Fundo Brasileiro para a Biodiversidade - FUNBIO

Ref.: Projeto de “Regularização Fundiária das Unidades de Conservação Estaduais – SERF fase IV”.

Assunto: Termo de Encerramento de Projeto

Prezada Senhora,

Encaminhamos em anexo o Ofício INEA/PRES Nº 971/2019, a CI/INEA/DIBAPE Nº 159/2019, A CI/INEA/DIBAPE/DIR. ADJ. Nº 114/2019, o Termo de Encerramento do Projeto Nº 010/2019, o Parecer Técnico Final Nº 10/2019, e o Relatório de Análise Final da Prestação de Contas do Projeto, visando dar prosseguimento aos tramites administrativos pertinentes para o encerramento do projeto em epígrafe.

Atenciosamente,

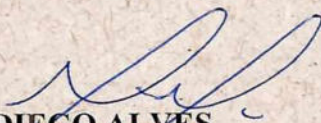

DIEGO ALVES
ID 5098033-5

Superintendente de Fundos de Interesse Público – SUPFIP
Subsecretaria Executiva – SUBEXEC



GOVERNO DO ESTADO DO RIO DE JANEIRO
SECRETARIA DE ESTADO DO AMBIENTE E SUSTENTABILIDADE - SEAS

RELATÓRIO DE ANÁLISE FINAL DA PRESTAÇÃO DE CONTAS DO PROJETO DE “REGULARIZAÇÃO FUNDIÁRIA DAS UNIDADES DE CONSERVAÇÃO ESTADUAIS – SERF FASE IV”

Processo Administrativo SEA: E-07/001.335/2014

Proponente: Diretoria de Biodiversidade, Áreas Protegidas e Ecossistemas – DIBAPE

1.0 - Introdução:

O presente relatório tem como objetivo verificar o devido encaminhamento dos documentos comprobatórios de encerramento do Projeto de “Regularização Fundiária das Unidades de Conservação Estaduais – SERF fase IV”.

O Projeto foi aprovado na 50ª Reunião Ordinária da Câmara de Compensação Ambiental – CCA, realizada em 26/06/2014 e Deliberação CCA nº 049/2014, de 14/07/2014, totalizando o valor de R\$ 3.422.090,44 (três milhões, quatrocentos e vinte e dois mil e noventa reais e quarenta e quatro centavos), com recursos do Licenciamento Ambiental referente ao empreendimento “INFRAESTRUTURA COMPERJ - PETROBRAS”, por meio do Termo de Compromisso de Compensação Ambiental – TCCA nº 08/2012.

O presente projeto foi executado conforme CFF, em 03 objetivos específicos e 06 atividades, e atestamos que as especificações constantes no Plano de Trabalho, foram atendidas.

2.0 - Análise da Execução:

O Projeto em tela trata da Regularização Fundiária das UC's – SERF fase IV, no âmbito do acordo de Cooperação 04/2016, com recursos do Instrumento Operacional de Compensação Ambiental SNUC – Carteira de projetos aprovados pela CCA/RJ.

O presente Projeto foi executado, de acordo com a demanda da Coordenação do Projeto e com o previsto no Cronograma Físico e Financeiro, com saldo remanescente de R\$ 108.655,44 (cento e oito mil e seiscentos e cinquenta e cinco reais e quarenta e quatro centavos).

Abaixo, destacamos os objetivos específicos elencados no CFF:

- **Objetivo Específico A1** – Regularização das Unidades de Conservação administradas pelo Instituto Estadual do Ambiente – INEA, através do aporte de recursos humanos e materiais ao Serviço de Regularização Fundiária. Valor Previsto de R\$ 3.314.803,02 (três milhões e trezentos e quatorze mil e oitocentos e três reais e dois centavos).



Secretaria de
Estado do
Ambiente e
Sustentabilidade



GOVERNO DO ESTADO
RIO DE JANEIRO
VAMOS VIRAR O JOGO



GOVERNO DO ESTADO DO RIO DE JANEIRO
SECRETARIA DE ESTADO DO AMBIENTE E SUSTENTABILIDADE - SEAS

- **Objetivo Específico A2** – Apoio Logístico, apoiando as atividades internas e externas do Serviço de Regularização Fundiária. Valor Previsto de R\$ 73.320,00 (setenta e três mil e trezentos e vinte reais).
- **Objetivo Específico A3** – Reserva de Contingência. Valor Previsto de R\$ 33.967,42 (trinta e três mil e novecentos e sessenta e sete reais e quarenta e dois centavos).

Ficou constatado ao longo da execução do Projeto que o Gestor Operacional – FUNBIO, realizou todas as etapas citadas no Cronograma físico Financeiro definidas pela Coordenação do Projeto, no que se refere à execução financeira das despesas e seu controle, e total consistência e integridade nas documentações comprobatórias apresentadas.

3.0 – Conclusão:

A prestação de contas final, encaminhada pelo FUNBIO, e o Relatório Final, o Parecer Técnico Final nº 010/2019 e o Termo de Encerramento do projeto nº 010/2019, elaborados pela Coordenação do Projeto, fazem referência aos mesmos produtos entregues nas documentações comprobatórias apresentadas e ambos atestam que o Projeto foi executado. Em anexo ao Relatório Final, encontra-se a “Planilha de Acompanhamento Físico e Financeiro”, onde comprovam o acompanhamento do projeto, constatando um saldo final de R\$ 108.655,44 (cento e oito mil e seiscentos e cinquenta e cinco reais e quarenta e quatro centavos) referentes à diferença entre o valor total do projeto aprovado na CCA e o valor executado.

Rio de Janeiro, 30 de agosto de 2019.

LUIZ DAVID
ID nº: 5102070-0

Luiz David Brito Martins
ID - 51020700
Assistente II



Secretaria de
Estado do
Ambiente e
Sustentabilidade



GOVERNO DO ESTADO
RIO DE JANEIRO
VAMOS VIRAR O JOGO



GOVERNO DO ESTADO DO RIO DE JANEIRO
SECRETARIA DE ESTADO DO AMBIENTE E SUSTENTABILIDADE – SEAS
INSTITUTO ESTADUAL DO AMBIENTE – INEA

OF/INEA/PRES. Nº 971

Rio de Janeiro, 27 de agosto de 2019.

Ilmo. Sr.
José Mauro de Farias Junior
Subsecretaria Executiva – SUBEXEC
Secretaria de Estado do Ambiente e Sustentabilidade – SEAS

Ref.: Mecanismo para Conservação da Biodiversidade do Estado do RJ – FMA RJ.

Prezado Senhor,

Encaminho anexo Parecer Técnico Final, Relatório de prestação de contas e o Termo de Encerramento, visando encerramento de Projeto aprovado na Câmara de Compensação Ambiental (CCA), junto ao Gestor Operacional.

Sem mais para o momento, colocamo-nos à disposição, para os esclarecimentos que se fizerem necessários.

Atenciosamente,

Claudio Barcelos Dutra
Presidente
ID: 5097726-1

RECEBIDO
EM: 29/08/19
SEAS/SUPFIP

SUBEXEC
RECEBIDO EM: 29/08/19

ID Funcional: 50377426 21/10:45

inea instituto estadual
do ambiente

SEAS Secretaria de
Estado do
Ambiente e
Sustentabilidade



GOVERNO DO ESTADO
RIO DE JANEIRO
VAMOS VIRAR O JOGO



GOVERNO DO ESTADO DO RIO DE JANEIRO
SECRETARIA DE ESTADO DO AMBIENTE E SUSTENTABILIDADE – SEAS
INSTITUTO ESTADUAL DO AMBIENTE – INEA
DIRETORIA DE BIODIVERSIDADE, ÁREAS PROTEGIDAS E ECOSSISTEMAS – DIBAPE

CI/INEA/DIBAPE nº 159

Rio de Janeiro, 28 de agosto de 2019.

Para: Gabinete da Presidência – GP

De: Diretoria de Biodiversidade, Áreas Protegidas e Ecossistemas - DIBAPE

Ref.: Mecanismo para Conservação da Biodiversidade do Estado do RJ – FMA RJ.

Assunto: Encerramento do projeto “Regularização Fundiária das UCs Estaduais – Fase IV”.

Senhor Presidente,

Encaminhamos Parecer Técnico Final, Relatório de prestação de contas e o Termo de Encerramento do projeto listado na CI/INEA/DIBAPE/DIR. ADJ. Nº 114, visando o encerramento dos mesmos junto ao Gestor Operacional FUNBIO.

Sugerimos encaminhamento a Subsecretaria Executiva (SUBEXEC) da Secretaria de Estado do Ambiente e Sustentabilidade (SEAS) para as providências cabíveis.

Sem mais para o momento, colocamo-nos à disposição, para os esclarecimentos que se fizerem necessários.

Atenciosamente,

Márcio de Azevedo Beranger
Diretor de Biodiversidade, Áreas Protegidas e Ecossistemas -
ID: 4348049-7

inea instituto estadual
do ambiente

SEAS Secretaria de
Estado do
Ambiente e
Sustentabilidade



GOVERNO DO ESTADO
RIO DE JANEIRO
VAMOS VIRAR O JOGO

Avenida Venezuela, 110 – Praça Mauá – Rio de Janeiro – RJ – CEP: 20081-312 – Tel.: 2332-5519
www.inea.rj.gov.br

INEA CADASTRADO 10 69 4782
GP - inea
RECEBIDO EM: 28 / 8 / 19
Terezinha Diniz R. Nogueira Assist. Adm. ID: 2147785-0
/ inea



GOVERNO DO ESTADO DO RIO DE JANEIRO
SECRETARIA DE ESTADO DO AMBIENTE E SUSTENTABILIDADE – SEAS
INSTITUTO ESTADUAL DO AMBIENTE – INEA
DIRETORIA DE BIODIVERSIDADE, ÁREAS PROTEGIDAS E ECOSSISTEMAS – DIBAPE

CI/INEA/DIBAPE/DIR. ADJ. Nº 114.

Rio de Janeiro, 28 de agosto de 2019.

De: Diretoria Adjunta – DIBAPE.

Para: Diretoria de Biodiversidade, Áreas Protegidas e Ecossistemas – DIBAPE.

Ref.: Mecanismo para Conservação da Biodiversidade do Estado do RJ – FMA RJ.

Assunto: Encerramento do projeto “Regularização Fundiária das UCs Estaduais - Fase IV”.

Senhor Diretor,

Após verificação pela Diretoria Adjunta, encaminhamos para análise e ciência o Parecer Técnico Final, Relatório de Prestação de Contas e o Termo de Encerramento referente ao projeto “Regularização Fundiária das UCs Estaduais - Fase IV”, visando o encerramento do mesmo.

Sem mais para o momento, colocamo-nos à disposição, para os esclarecimentos que se fizerem necessários.

Atenciosamente,

Julia Kishida Bochner

Diretora Adjunta

Diretoria de Biodiversidade, Áreas Protegidas e Ecossistemas - DIBAPE

ID: 4347935-9



GOVERNO DO ESTADO DO RIO DE JANEIRO
SECRETARIA DE ESTADO DO AMBIENTE E SUSTENTABILIDADE – SEAS
INSTITUTO ESTADUAL DO AMBIENTE – INEA
DIRETORIA DE BIODIVERSIDADE, ÁREAS PROTEGIDAS E ECOSSISTEMAS – DIBAPE

TERMO DE ENCERRAMENTO 010/19

Pelo presente Termo damos por encerrado o Projeto “**Regularização Fundiária das UCs Estaduais - Fase IV**”, no valor de R\$ 3.422.090,44 (três milhões, quatrocentos e vinte e dois mil, noventa reais e quarenta e quatro centavos), com saldo remanescente de R\$ R\$ 108.655,44 (cento e oito mil, seiscentos e cinquenta e cinco reais e quarenta e quatro centavos).

Atestamos que as especificações constantes no Termo de Referência N° 20151126163316190 foram atendidas, conforme pareceres técnicos, termos de recebimento e aceite e notas fiscais constantes no Processo Administrativo n° E-07/002.10725/2014.

Rio de Janeiro, 28 de agosto de 2019.

Márcio de Azevedo Beranger
Diretor de Biodiversidade, Áreas Protegidas e Ecossistemas

PARECER TÉCNICO FINAL

	INSTITUTO ESTADUAL DO AMBIENTE (INEA) DIRETORIA DE BIODIVERSIDADE, ÁREAS PROTEGIDAS E ECOSSISTEMAS (DIBAPE)	Parecer nº 010/2019
		Data: 28/08/2019

PROPONENTE:	Serviço de Regularização Fundiária - SERF
--------------------	---

PROJETO:	Regularização das Unidades de Conservação Estaduais Administradas pelo Instituto Estadual do Ambiente
-----------------	---

Empresa/ Financiadora:	Fonte FMA	Processo: E-07/002.10725/2014
-------------------------------	---------------------	--------------------------------------

Empresa Executora	PROJCONSULT ENGENHARIA DE PROJETOS LTDA	Termo de Referência: 20151126163316190
--------------------------	---	--

<input type="checkbox"/>	Obras e Instalações	<input checked="" type="checkbox"/>	Prestação de Serviços	<input type="checkbox"/>	Materiais e Equipamentos
--------------------------	---------------------	-------------------------------------	-----------------------	--------------------------	--------------------------

DESCRIÇÃO GERAL

Período de vigência do projeto:	25/04/2016 a 25/04/2018
--	-------------------------

Valor total do projeto:	R\$ 3.422.090,44
--------------------------------	------------------

Valor executado:	R\$ 3.313.435,00
-------------------------	------------------

Saldo remanescente:	R\$ 108.655,44
----------------------------	----------------

Objetivo Geral do Projeto:	Prover o Serviço de Regularização Fundiária de meios para dar prosseguimento a regularização fundiária das unidades de conservação estaduais de proteção integral, administradas por este Instituto através da Gerência de Unidades de Conservação-GEUC, sob tutela da Diretoria de Biodiversidade e Áreas Protegidas – DIBAP (atual DIBAPE).
-----------------------------------	---

INTRODUÇÃO

O projeto foi submetido e aprovado pela Deliberação CCA N° 49/2014, tendo a DIBAPE como proponente, ficando sob a coordenação do Serviço de Regularização Fundiária (SERF), ligado à época a Coordenadoria de Mecanismos de Proteção à Biodiversidade (COMBIO).

Dentre os objetivos específicos, constam:

- i) realização do levantamento fundiário das unidades de conservação;
- ii) esclarecimentos aos ocupantes de imóveis sobre as características das unidades de conservação;
- iii) obtenção, análise técnico-jurídica e produção da documentação necessária à formalização de processos administrativos visando à regularização fundiária das áreas inseridas nos limites das

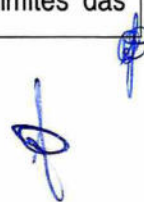

unidades de conservação;

- iv) adoção de providências objetivando a discriminação das terras devolutas do Estado;
- v) definição de propostas para remoção de ocupantes de terras públicas e famílias tradicionais; e
- vi) adoção de medidas necessárias à cessão de imóveis de outros entes públicos ao Estado do Rio de Janeiro.

Visando alcançar os objetivos expostos, foi firmado um contrato de prestação de serviços entre o Fundo Brasileiro para a Biodiversidade (FUNBIO) e a empresa Projconsult Engenharia de Projetos Ltda., em 25/04/2016, para a execução dos serviços estabelecidos no Termo de Referência nº 20151126163316190, o qual determinou a entrega de 12 (doze) produtos, incluindo a mobilização, 10 (dez) relatórios de acompanhamento e 01 (um) relatório final consolidado.

Diante do exposto, a presente manifestação técnica refere-se à apresentação dos produtos gerados e das atividades realizadas durante o período de vigência do projeto em referência (04/2016 a 04/2018).

RESULTADOS

Abaixo são apresentados os produtos entregues pela empresa durante a vigência do contrato, com a discriminação dos serviços e atividades realizados.

PRODUTOS	SERVIÇOS/ATIVIDADES REALIZADOS	Entrega do Produto
Mobilização	De acordo com o termo de recebimento e aceite de bens e serviços referente a nota fiscal nº 816 emitida pela Projconsult Engenharia de Projetos LTDA, este produto refere-se ao pagamento referente à contratação da equipe do projeto relativo a etapa de Mobilização.	27/04/2016
Produto 1 - Plano de Trabalho	<p>De acordo com o termo de recebimento e aceite de bens e serviços referente a nota fiscal nº 839 emitida pela Projconsult Engenharia de Projetos LTDA, este produto contemplou a descrição de todos os serviços e atividades necessárias ao levantamento fundiário e à transferência dos bens para este instituto. Além, disso, apontou as unidades de conservação as quais seriam objeto do Projeto.</p> <p>A definição das Unidades de Conservação inseridas no projeto foi discutida e acordada em reunião realizada em 17/05/2016 com o Diretor da DIBAPE, Paulo Schiavo (Ata de Reunião – Anexo III do produto 2), na qual, priorizou-se as UCs a serem contempladas; acrescentou-se o Parque Estadual da Concórdia – PESC, não previsto originalmente no TdR e inclui-se o Cadastro Ambiental Rural – CAR das propriedades inseridas nas unidades de conservação. Ressalta-se que todas as alterações requisitadas pelo Diretor</p>	29/06/2016

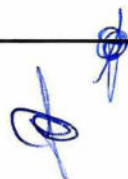

	<p>da DIBAPE não implicou em aumento do valor do contrato, nem na alteração do escopo e objetivo do projeto.</p> <p>Dessa maneira as seguintes unidades de conservação foram contempladas no projeto: Parque Estadual da Serra da Tiririca – PESET; Parque Estadual da Costa do Sol – PECS; Parque Estadual dos Três Picos – PETP; Parque Estadual Lagoa do Açú – PELAG; Parque Estadual da Pedra Branca – PEPB, Parque Estadual Cunhambebe – PEC, Parque Estadual da Serra da Concórdia e Parque Natural Municipal das Águas de Guapimirim – PNMAG.</p> <p>Ressalta-se que foram firmados 2 (dois) aditivos ao Contrato nº 026/2016, o primeiro aditivo firmado em 01/11/2016, o qual excluiu o Parque Estadual da Costa do Sol – PECS em função da decisão judicial nº 0004121-47.2013.8.19.0055 e o segundo aditivo firmado em 06/01/2017, o qual formalizou a inclusão do Parque Estadual da Serra da Concórdia (PESC) e incluiu o Parque Natural Municipal das Águas de Guapimirim (PNMAG).</p>	
<p>Produto 2 – Relatório de Acompanhamento 1</p>	<p>De acordo com o termo de recebimento e aceite de bens e serviços referente a nota fiscal nº 852 emitida pela Projconsult Engenharia de Projetos LTDA, este produto contemplou:</p> <p>A) Relatório de acompanhamento contendo a situação fundiária de cada unidade de conservação, levantada a partir dos processos de regularização fundiária em curso no SERF;</p> <p>B) Levantamento fundiário presente nos Planos de Manejo de cada unidade de conservação descrita no Plano de Trabalho;</p> <p>C) Relatório contendo a ATA de reunião entre a empresa contratada e o INEA e os gestores das unidades de conservação para alinhamento das ações futuras de regularização fundiária; e</p> <p>D) Apresentação da atualização do Bando de Dados Espaciais do Serviço de Regularização Fundiária da unidade tratada no produto 2 (PESET);</p> <p>E) Definição de protocolo de desapropriação diferenciado para propriedades inseridas em loteamentos e outros casos específicos, no qual ficou definido o tratamento em “blocos” dessas áreas, evitando assim, que os lotes sejam desapropriados isoladamente.</p>	05/09/2016
<p>Produto 3 – Relatório de Acompanhamento 2</p>	<p>De acordo com o termo de recebimento e aceite de bens e serviços referente a nota fiscal nº 859 emitida pela Projconsult Engenharia de Projetos LTDA, este produto contemplou:</p> <p>A) Elaboração de planta e memorial descritivo de 2 (duas) propriedades localizadas no Parque Estadual Serra da Concórdia (PESC); UC incluída no contrato por meio do segundo Termo Aditivo ao Contrato nº 26/2016.</p> <p>B) Elaboração de planta e memorial descritivo de 4 (quatro) propriedades localizadas no Parque Estadual da Serra da Tiririca (PESET);</p> <p>C) Elaboração dos seguintes Banco de Dados Espaciais: Parque Estadual da</p>	25/10/2016

	Serra da Concórdia (PESC); Parque Estadual dos Três Picos (PETP) e Parque Estadual Cunhambebe (PEC).	
Produto 4 – Relatório de Acompanhamento 3	<p>De acordo com o termo de recebimento e aceite de bens e serviços referente a nota fiscal nº 870 emitida pela Projconsult Engenharia de Projetos LTDA, este produto contemplou:</p> <p>A) Elaboração de Relatório de Vistoria com a localização das benfeitorias construídas em área pública de 1 (uma) propriedade localizada no PESC (posse);</p> <p>B) Elaboração de planta e memorial descritivo de 1 (uma) propriedade localizada no PESC (Fazenda Veneza);</p> <p>C) Elaboração de planta, memorial descritivo e atualização do relatório de vistoria de 1 (uma) propriedade localizada no PEC (Fazenda Rio da Prata) (em atendimento à solicitação da PGE);</p> <p>D) Identificação de 1 (uma) propriedade localizada no Parque Estadual da Costa do Sol – PECS, acompanhada de Relatório de Vistoria e planta preliminar; e</p> <p>E) Elaboração e entrega dos seguintes Banco de Dados: planilhas do PEPS, PESET, PECS, e tabelas com o ranqueamento das unidades de conservação em relação à evolução da regularização fundiária e com os processos avaliados pela Assessoria de Perícias, Cálculos e Avaliações da Procuradoria Geral do Estado – APCA/PGE.</p>	09/12/2016
Produto 5 – Relatório de Acompanhamento 4	<p>De acordo com o termo de recebimento e aceite de bens e serviços referente a nota fiscal nº 885 emitida pela Projconsult Engenharia de Projetos LTDA, este produto contemplou:</p> <p>A) Duas Glebas georreferenciadas acompanhadas do Relatório de Vistoria de propriedades no Córrego dos Colibris no PESET;</p> <p>B) Uma Gleba georreferenciada acompanhada do relatório de vistoria do Monte das Orações no PESET;</p> <p>C) Georreferenciamento de uma gleba no Costão de Itacoatiara e seu relatório de vistoria no PESET;</p> <p>D) Georreferenciamento das áreas de marinha no Costão de Itacoatiara com o objetivo de solicitar a cessão para a Secretaria de Patrimônio da União – SPU;</p> <p>E) Localização e estudo da documentação de uma área destinada ao uso público no PESET; e</p> <p>F) Atualização do Banco de Dados do SERF (organização e digitalização de documentos relevantes).</p> <p>Ressalta-se que houve a substituição do PETP pelo PESET neste produto, conforme informações constantes na ATA de reunião de 03/01/2017, que</p>	06/03/2017

	acompanhou o Produto 5. O PETP, previsto originalmente para este produto foi contemplado no Produto 6.	
Produto 6 – Relatório de Acompanhamento 5	<p>De acordo com o termo de recebimento e aceite de bens e serviços referente a nota fiscal nº 894 emitida pela Projconsult Engenharia de Projetos LTDA, este produto contemplou as áreas “A”, “B” e “C” localizadas no PETP, conforme descrição abaixo, além de outras ações:</p> <p>A) Propriedade da União concernente à trilha do antigo leito ferroviário (sendo elaborado mapeamento, relatório de vistoria e minuta de ofício solicitando a cessão para o INEA);</p> <p>B) Propriedades localizadas na denominada “Trilha do Jequitibá” (sendo elaborado mapeamento, relatório de vistoria, análise jurídica e minuta de ofício solicitando os registros imobiliários);</p> <p>C) Propriedade localizada em Salinas (sendo elaborado mapeamento, relatório de vistoria, análise jurídica e registro imobiliário encaminhado pelo proprietário);</p> <p>D) Elaboração de novos memoriais descritivos do Vale do Colibri (PESET) visando inserir no banco de áreas a ser construído pelo SERF, para fins de aquisição ou compensação de Reserva Legal;</p> <p>E) Propriedade localizada no PELAG (sendo elaborado mapeamento, relatório de vistoria, análise jurídica e registro imobiliário encaminhado pelo proprietário);</p> <p>F) Apresentação realizada pelo SERF aos proprietários das áreas inseridas no Parque Natural Municipal das Águas de Guapimirim – PNMAG, unidade de conservação incluída no contrato por meio do segundo Termo Aditivo ao Contrato nº 26/2016;</p> <p>G) Atualização do Banco de dados; e</p> <p>H) Minutas de ofícios, atas de reuniões, entre outros documentos.</p>	02/05/2017
Produto 7 – Relatório de Acompanhamento 6	<p>De acordo com o termo de recebimento e aceite de bens e serviços referente a nota fiscal nº 914 emitida pela Projconsult Engenharia de Projetos LTDA, este produto contemplou:</p> <p>A) Instrução de 5 (cinco) processos administrativos, sendo: 2 (duas) glebas no PED (área 6 e área remanescente) e 3 (três) glebas no PNMAG (Fazenda Cantelmo, Fazenda São Sebastião e Sítio Bons Amigos). Todas as áreas rurais georreferenciadas foram</p>	12/06/1017

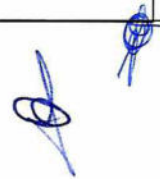

	acompanhadas de relatório de vistoria, mapas e análise jurídica. B) Também foi apresentado o Banco de Dados de todas as propriedades adquiridas pelo INEA com link para mapeamento, além de inclusão de inúmeras informações no Banco de Dados do SERF.	
Produto 8 – Relatório de Acompanhamento 7	De acordo com o termo de recebimento e aceite de bens e serviços referente a nota fiscal nº 944 emitida pela Projconsult Engenharia de Projetos LTDA, este produto contemplou: A) O georreferenciamento de 6 (seis) glebas no PELAG; B) Mapeamento e relatório de vistoria de 2 (dois) lotes o PETP, conforme solicitação da chefia do SERF (informações constante na Ata de Reunião, anexa ao produto); e C) Análises jurídicas e atas das reuniões anexas aos Produtos (reunião de planejamento do Produto 8, referente ao PELAG e do Produto 9, referente ao PEPB).	10/08/2017
Produto 9 – Relatório de Acompanhamento 8	De acordo com o termo de recebimento e aceite de bens e serviços referente a nota fiscal nº 974 emitida pela Projconsult Engenharia de Projetos LTDA, este produto contemplou: A) O georreferenciamento de 2 (dois) lotes (do Banco Central do Brasil) no PEPB; B) O georreferenciamento de 3 (três) glebas no PEPB (Camorim, Piraquara e Colônia Juliano Moreira), além do refinamento da planta e do memorial descritivo da gleba – Bacia do Rio Grande; e C) Atualização do Banco de Dados com as informações geradas neste produto.	30/10/2017
Produto 10 – Relatório de Acompanhamento 9	De acordo com o termo de recebimento e aceite de bens e serviços referente a nota fiscal nº 992 emitida pela Projconsult Engenharia de Projetos LTDA, este produto contemplou: A) O georreferenciamento de 3 glebas e 54 lotes do Loteamento Parque Agrinco, localizado no Parque Natural Municipal das Águas de Guapimirim (PNMAG), incluindo a elaboração de relatório de vistoria, contendo a descrição e caracterização do imóvel; planta do imóvel, com indicação dos limites da propriedade e outras informações ambientais relevantes; memorial descritivo da propriedade e análise jurídica da documentação do imóvel; B) Revisão da planta e a elaboração de novo relatório de vistoria de um imóvel denominado Fazenda Ermitage parcialmente inserida no Parque Estadual dos Três Picos – PETP, tendo em vista a solicitação da Diretoria do Inea; C) Análises jurídicas de processos do PELAG; PEPB e PESB; D) Atualização do Banco de Dados com as informações geradas neste	07/12/2017

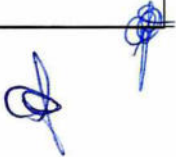

	<p>produto.</p> <p>Ressalta-se que originalmente o Produto 10 previa a atuação do projeto no Parque Estadual da Serra da Tiririca (PESET) e/ou Parque Estadual do Cunhambebe (PEC), no entanto, em função das dificuldades na obtenção de documentos cartoriais que pudessem subsidiar a análise processual e o posterior georreferenciamento dos imóveis inseridos nessas unidades de conservação, atrelado à necessidade de se avançar nas propriedades inseridas no Parque Natural Municipal das Águas de Guapimirim (PNMAG), optou-se sobre a inversão cronológica entre o Produto 10 e o Produto 11, conforme informações constantes na Ata de reunião realizada entre a equipe do projeto e a chefe do Serviço de Regularização Fundiária, anexa ao produto 10.</p>	
<p>Produto 11 – Relatório de Acompanhamento 10</p>	<p>De acordo com o termo de recebimento e aceite de bens e serviços referente a nota fiscal nº 1010 emitida pela Projconsult Engenharia de Projetos LTDA, este produto contemplou:</p> <p>A) Elaboração de planta, memorial descritivo, relatório de vistoria e análise jurídica das seguintes propriedades do PEC: Fazenda Ariró, Fazenda Campo Alegre, Fazenda Pedra Branca, áreas da MBR e da Brookfield. Essas duas últimas foram apenas mapeadas, o relatório não foi concluído pois o cartório de registro de imóveis não encaminhou o documento a tempo;</p> <p>B) Realização de vistoria na área da Terrabraz no PESET, remanescente da antiga Fazenda Engenho do Mato, com o objetivo de identificar ocupantes no imóvel em processo de desapropriação e solicitação de transcrição do registro imobiliário em nome do Estado do Rio de Janeiro;</p> <p>C) Finalização dos memoriais descritivos e plantas e a análise jurídica de 290 lotes do Loteamento Parque Agrinco no PNMAG;</p> <p>D) Georreferenciamento da Fazenda Bom Retiro (Morro do Cruzeiro), o Sítio Ronco D'Água e uma propriedade da CEDAE no PESC;</p> <p>E) Elaboração do plano de trabalho para aquisição da Gleba B da Fazenda Quaretareto no PED, contendo exposição de motivos e justificativa para declarar de utilidade pública a área;</p> <p>F) Atualização do Banco de Dados com as informações produzidas no período.</p>	26/02/2018
<p>Produto 12 – Relatório Final Consolidado</p>	<p>De acordo com o termo de recebimento e aceite de bens e serviços referente a nota fiscal nº 1022 emitida pela Projconsult Engenharia de Projetos LTDA, este produto contemplou: a consolidação de todas as ações executadas no período do contrato com a produção de um relatório contendo a situação atual das seguintes unidades de conservação: Parque Estadual da Serra da Tiririca, Parque Estadual da Costa do Sol, Parque Estadual da Serra da Concórdia, Parque Estadual Cunhambebe, Parque Estadual dos Três Picos, Parque Estadual da Lagoa do Açú, Parque Estadual da Pedra Branca, Parque Estadual do Desengano e o Parque Natural Municipal das Águas de</p>	25/04/2018

Abaixo são apresentados gráficos com a compilação do quantitativo de processos administrativos analisados e propriedades vistoriadas e mapeadas durante a vigência do projeto.



Figura 1: Número de processos administrativos analisados por Unidade de Conservação durante a vigência do projeto.



Figura 2: Número de processos administrativos analisados por Unidade de Conservação durante a vigência do projeto.

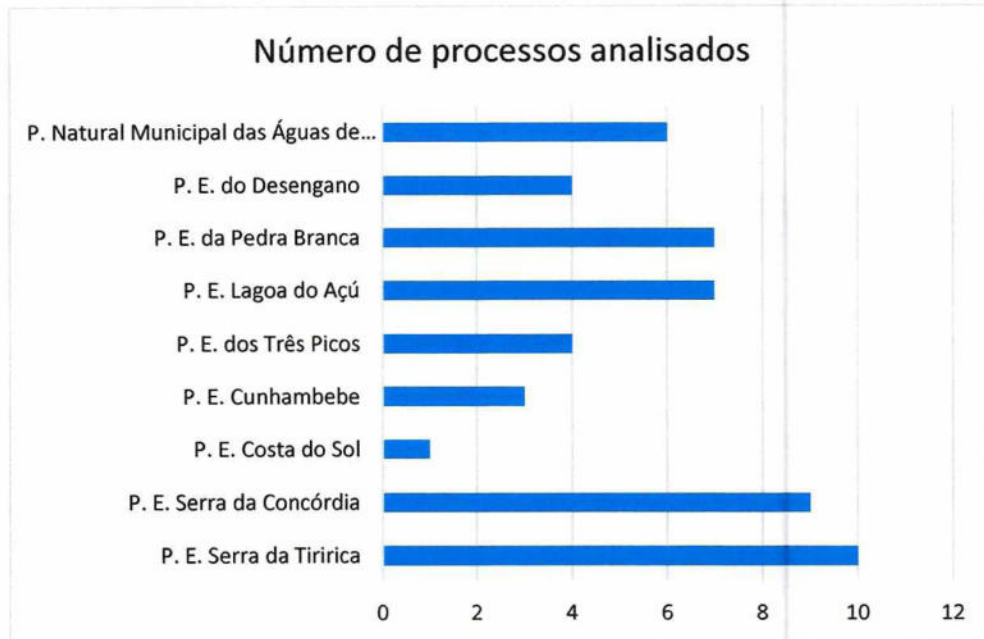

Figura 3: Número de propriedades vistoriadas e mapeadas durante a vigência do projeto por Unidade de Conservação.

À título de exemplo, as Figuras de 4 a 11 apresentam o mapeamento de algumas propriedades contempladas no projeto.

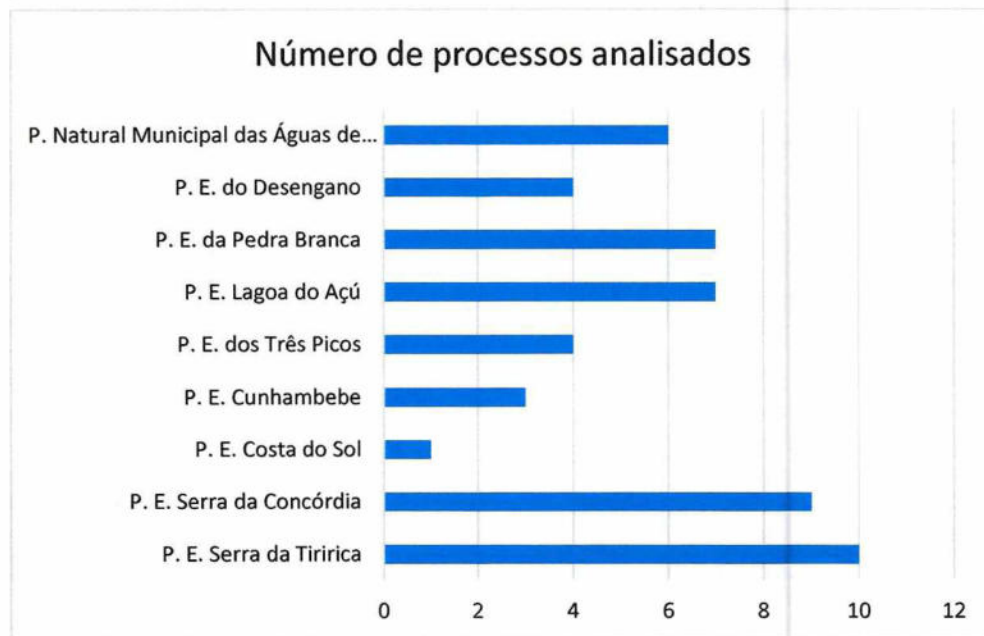

Figura 4: Mapeamento da área da CEDAE (Jacarandá) e da área do Inea (Fazenda Vale da Revolta).



Figuras 5: Mapeamento da área do Comodato firmado entre o Inea (Feema) e a Cedae. Fonte:SERF/INEA.

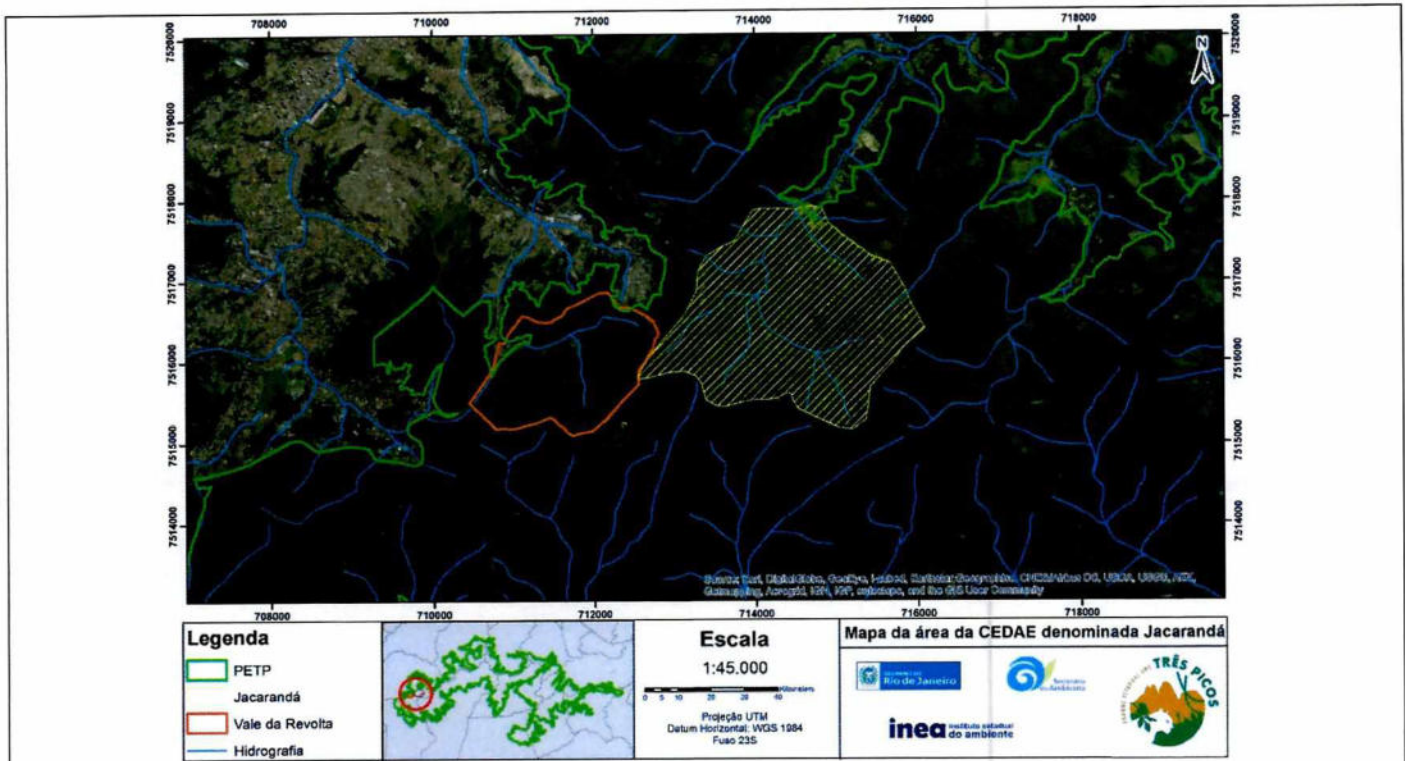
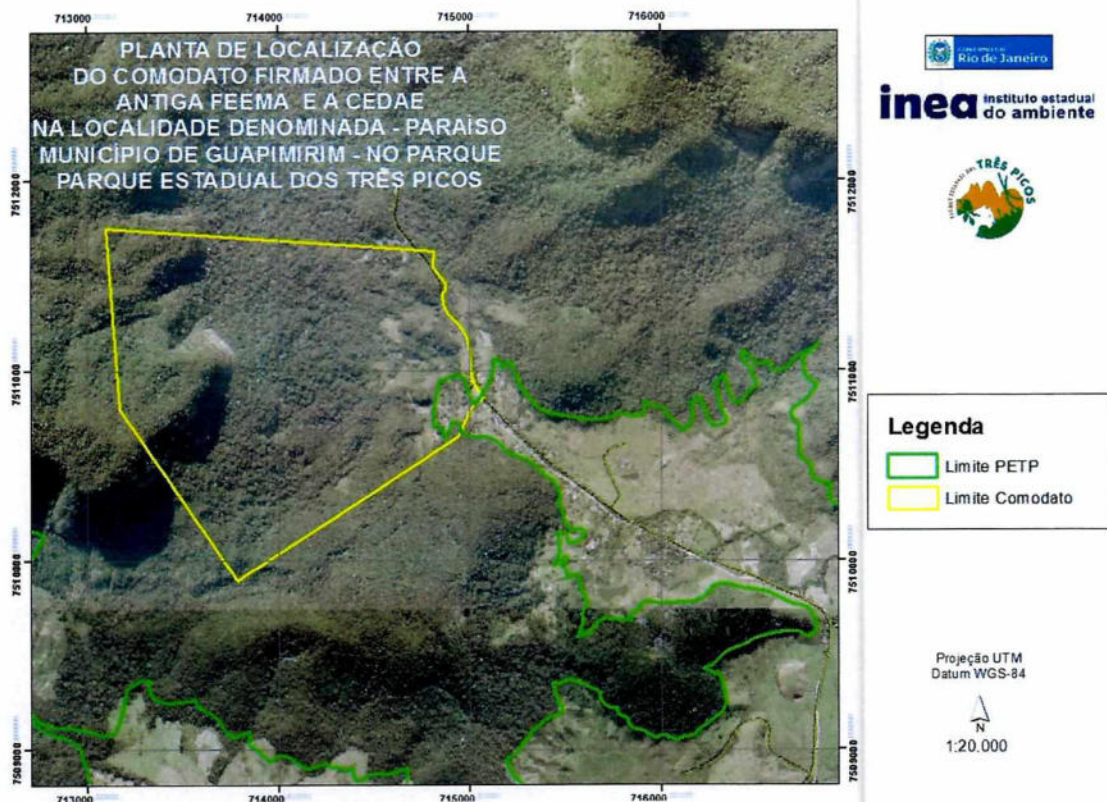

Figura 6: Mapeamento da área pertencente à União (trilha do antigo leito ferroviário), que se encontra inserida no PETP.



Figura 7: Mapeamento da área na qual se localiza a Trilha do Jequitibá, que se encontra inserida no PETP.

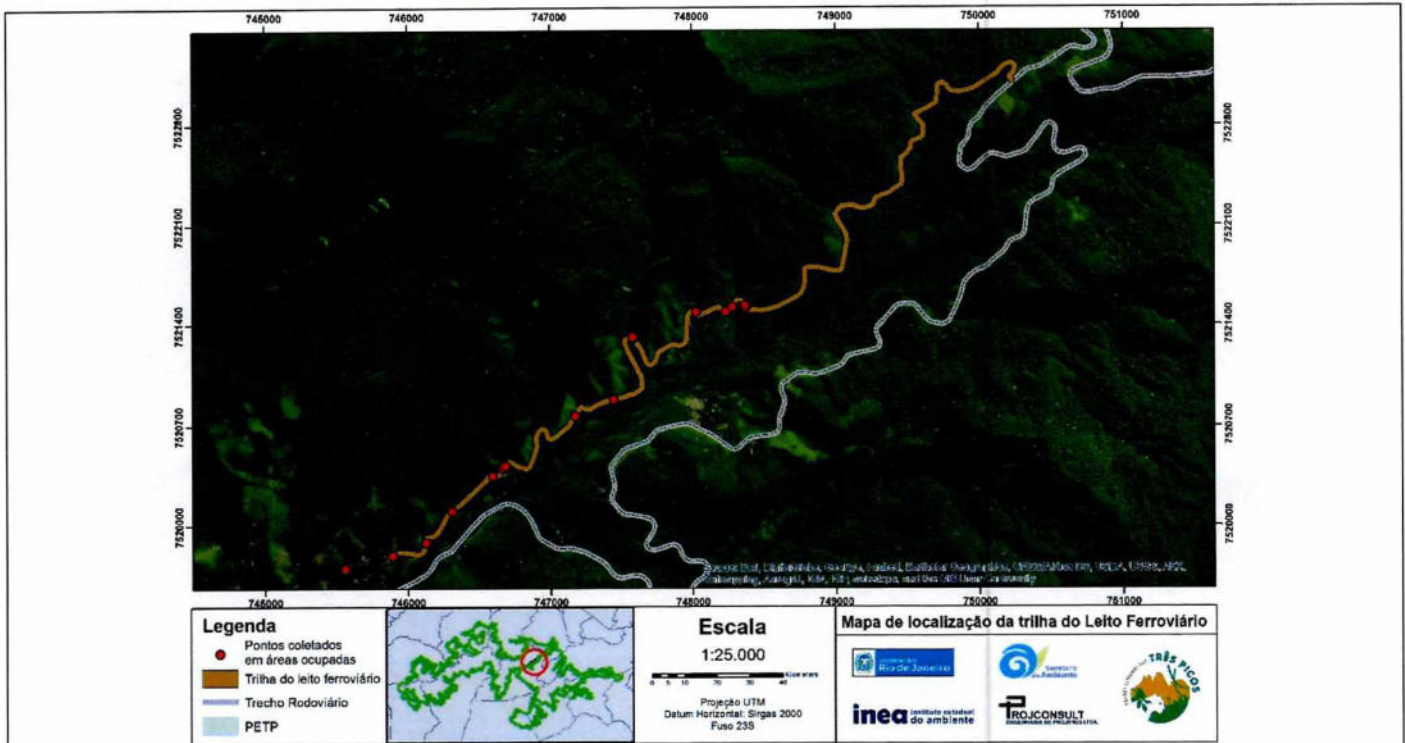

Figura 8: Mapeamento da área na qual se localiza a Trilha do Jequitibá, que se encontra inserida no PFTP. Áreas de preservação permanente/uso do solo.

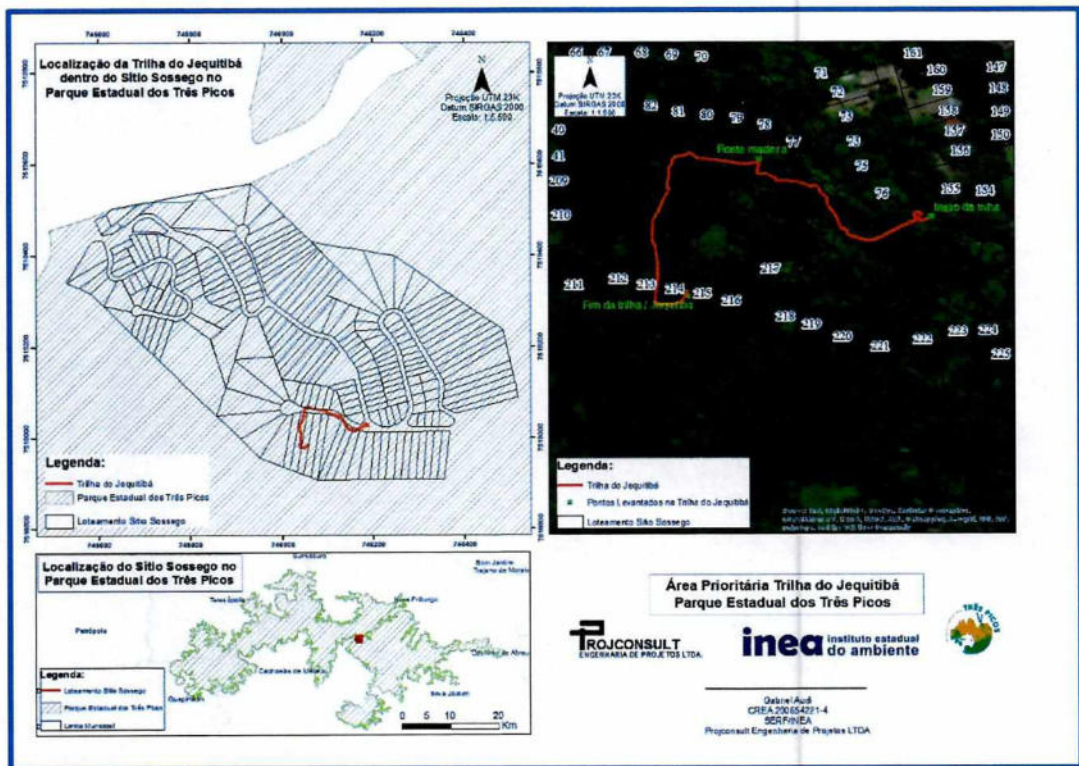

Figura 9: Mapeamento da área na qual se localiza a propriedade em Salinas, que se encontra inserida no PFTP.

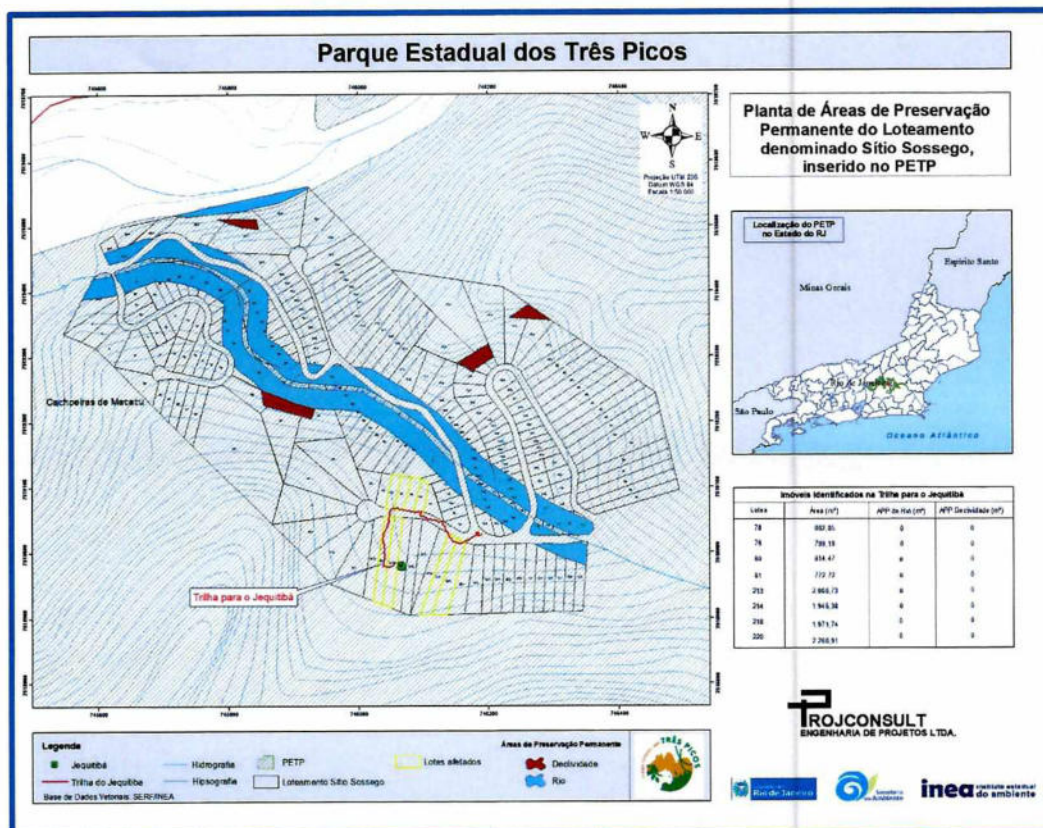

Figura 10: Mapeamento da área na qual se localiza a Gleba C do Córrego dos Colibris, que se encontra inserida no PESET. Uso do solo.

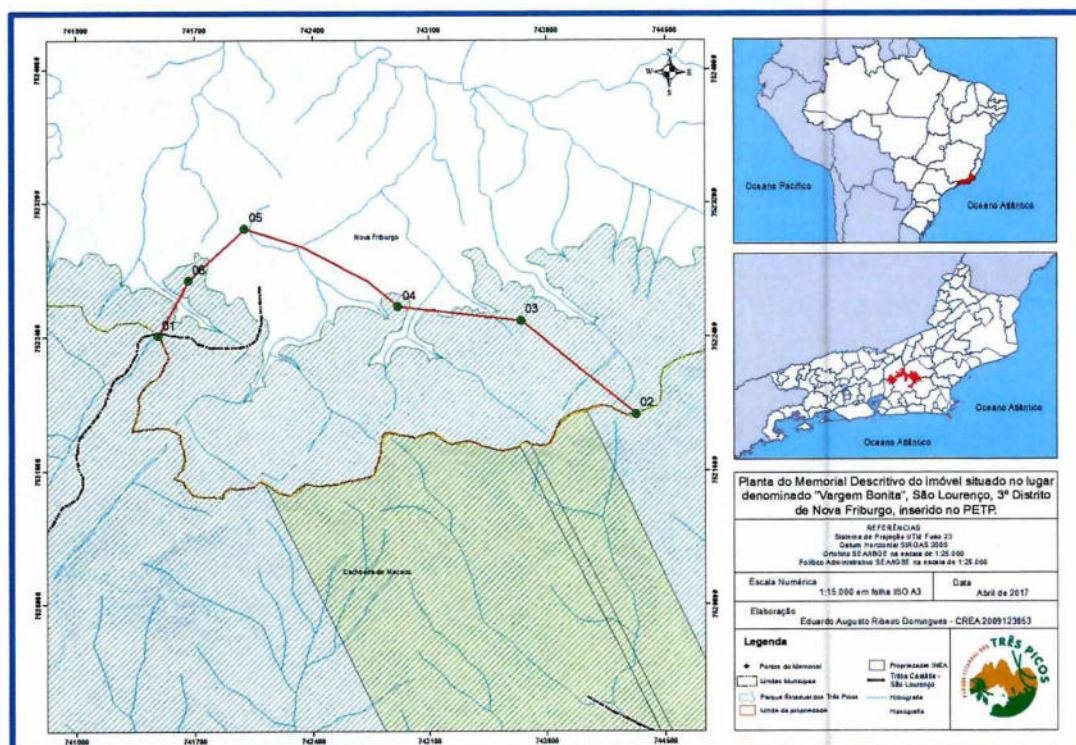

Figura 11: Mapeamento de propriedade localizada no PELAG – Planta do memorial descritivo.

CONCLUSÃO

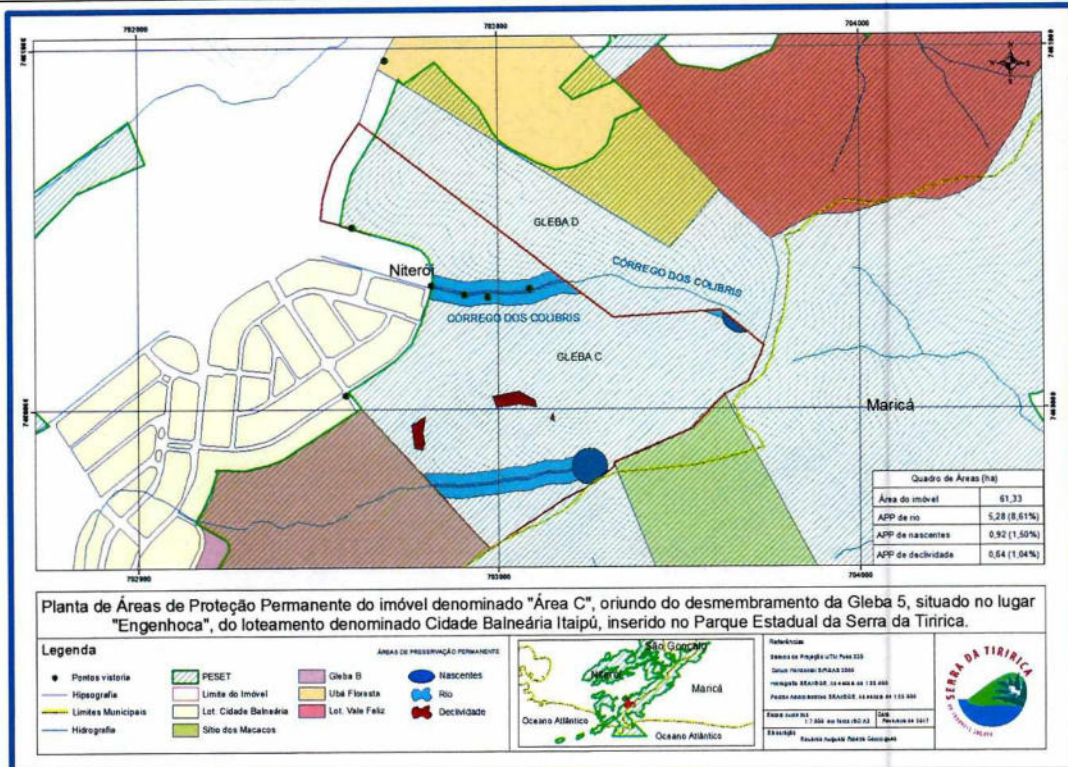
Foram desenvolvidos serviços nas seguintes unidades de conservação: Parque Estadual Serra da Tiririca, Parque Estadual Serra da Concórdia, Parque Estadual Cunhambebe, Parque Estadual dos Três Picos, Parque Estadual Lagoa do Açú, Parque Estadual da Pedra Branca, Parque Estadual do Desengano e Parque Natural Municipal das Águas de Guapimirim. Onde foram analisados um total de 51 (cinquenta e um) processos administrativos, correspondentes a 52 (cinquenta e duas) propriedades que totalizam uma área de 11.708,00 (onze mil, setecentos e oito) hectares.

Como resultado imediato do Projeto de Regularização Fundiária pode-se citar que as áreas mapeadas se tornaram passíveis de desapropriação, conforme determina a legislação ambiental em vigor (Lei Federal nº 9985/00) ao passo que, como resultado mediato, a abertura de processos administrativos e a respectiva elaboração das peças técnicas que o instruem e irão subsidiar a avaliação dos imóveis pela Procuradoria Geral do Estado – PGE terão o condão de possibilitar a desapropriação propriamente dita seja ela amigável ou judicial.

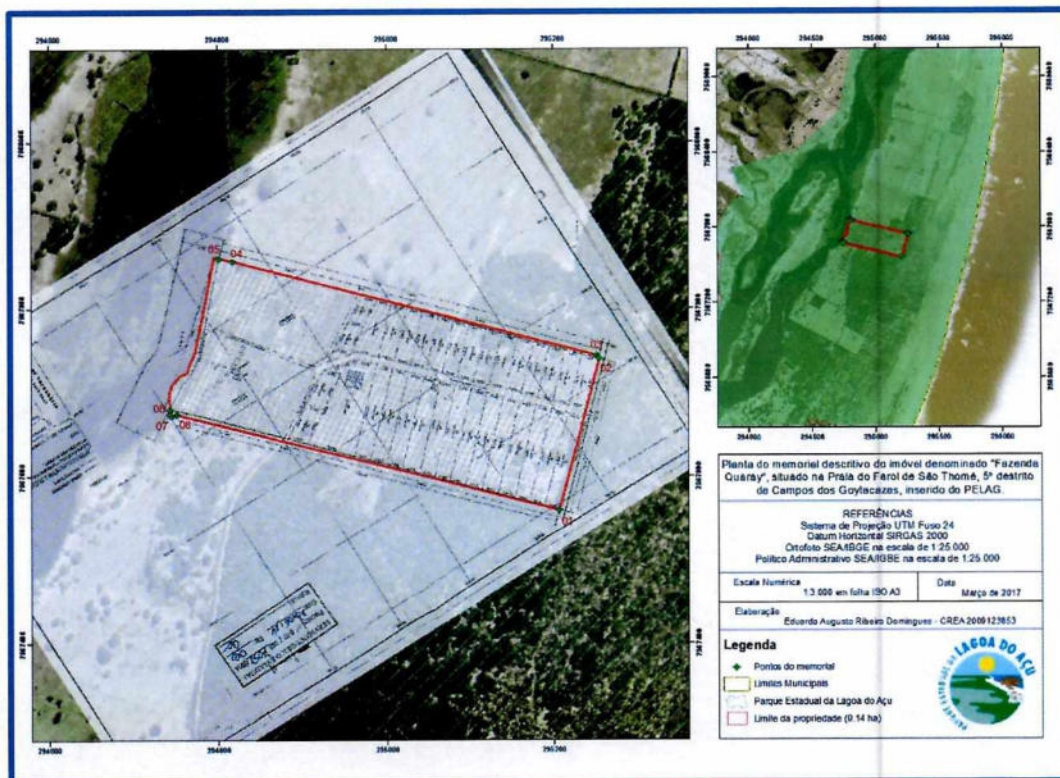
Dessa maneira, os processos foram instruídos para dar andamento as desapropriações ou demais atos tendentes a transferir a titularidade dos bens para o Estado do Rio de Janeiro, tal como a área da Piraquara, que foi objeto do processo E-07.002.12348/2017, situada no Parque Estadual da Pedra Branca – PEPB.

Ademais, o Projeto de Regularização Fundiária, ao sofrer alterações no seu andamento, possibilitou o levantamento de diversas áreas prioritárias, indicadas pela Gerência de Visitação Negócios e Sustentabilidade - GEVINS e pela própria Diretoria de Biodiversidade, Áreas Protegidas e Ecossistemas – DIBAPE visando a sua adequação ao Planejamento Estratégico da Própria Diretoria.

Ainda que o Projeto tenha sofrido pequenas alterações na sua concepção, pois foi moldado de uma forma e se adequou para atender ao Planejamento Estratégico da Diretoria de Biodiversidade, Áreas Protegidas e Ecossistemas – DIBAPE, conclui-se que os seus objetivos foram integralmente cumpridos.

ASSINATURA DO COORDENADOR DO PROJETO

Rio de Janeiro, 28 de agosto de 2019.

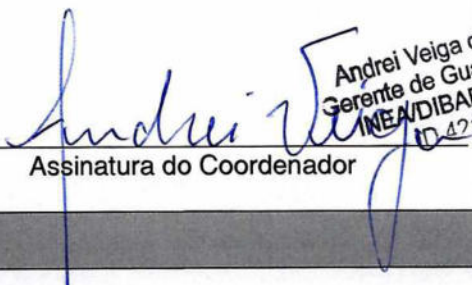
Assinatura do Coordenador

Andrei Veiga dos Santos
Gerente de Guarda-Parques
INEA/DIBAPE/GGPAR
ID 421793-0

DE ACORDO DA DIRETORIA

Rio de Janeiro, 28 de agosto de 2019.

Com base nas informações prestadas pelo coordenador e informações constantes no processo administrativo E-07/002.10725/2014, declaro estar de acordo com o encerramento do projeto em tela.

Diretoria Adjunta



GOVERNO DO ESTADO DO RIO DE JANEIRO
SECRETARIA DE ESTADO DO AMBIENTE – SEA
INSTITUTO ESTADUAL DO AMBIENTE – INEA

**RELATÓRIO DA ANÁLISE FINAL DA PRESTAÇÃO DE CONTAS DO PROJETO “PROJETO
ESTRUTURAÇÃO DO SERVIÇO DE REGULARIZAÇÃO FUNDIÁRIA – SERF FASE IV**

Processo Administrativo INEA: E-07/002.10725/2014

Proponente: Diretoria de Biodiversidades e Áreas Protegidas – DIBAP

1.0 - Introdução:

O presente relatório tem como objetivo a análise final da execução das despesas do Projeto Estruturação do Serviço de Regularização Fundiária – Fase IV, no âmbito do Acordo de Cooperação 04/2016 e Aditivos com recursos do Instrumento Operacional de Compensação Ambiental SNUC – Carteira de projetos aprovados pela CCA/RJ.

O Projeto aprovado na CCA, conforme **DELIBERAÇÃO CCA Nº 49/2014**, de 14 de julho de 2014, totalizando o valor de R\$3.422.090,44 (Três milhões quatrocentos e vinte e dois mil noventa reais e quarenta e quatro centavos), com recursos do empreendimento Infraestrutura COMPERJ - TCCA 08/2012.

Na 57ª Reunião Ordinária da CCA realizada dia 21 de julho de 2015, foi aprovada a alteração da forma de contratação do projeto em epígrafe.

O presente projeto foi executado, conforme Cronograma Físico e Financeiro, em 03 Objetivos Específicos, conforme a seguir:

2.0 - Análise da Execução:

O Gestor Operacional do Mecanismo para a Conservação da Biodiversidade do Estado do RJ – FUNBIO recebeu através da Diretoria de Biodiversidades e áreas Protegidas – DIBAP o projeto em epígrafe para a execução das ações, conforme o Plano de Trabalho e CFF:

Abaixo, destacamos os objetivos específicos elencados no CFF:

- **Objetivo Específico A1** - Regularização das Unidades de Conservação administradas pelo Instituto Estadual do Ambiente - INEA, através do aporte de recursos humanos e materiais ao Serviço de Regularização Fundiária – SERF – Valor Previsto R\$3.314.803,02
- **Objetivo Específico A2** - Apoio Logístico, apoiando as atividades internas e externas do Serviço de Regularização Fundiária – Valor Previsto R\$73.320,00
- **Objetivo Específico A3** - Reserva de Contingência – Valor Previsto R\$33.967,42

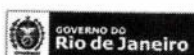

inea instituto estadual
do ambiente



GOVERNO DO ESTADO DO RIO DE JANEIRO
SECRETARIA DE ESTADO DO AMBIENTE – SEA
INSTITUTO ESTADUAL DO AMBIENTE – INEA

Para a Atividade A111 do Objetivo Específico A1, o FUNBIO contratou, após processo seletivo, a empresa Projconsult Engenharia de Projetos Ltda. O contrato nº 026/2016 foi assinado em 25/04/16 pelo valor global de R\$3.313.435,00 (três milhões trezentos e treze mil quatrocentos e trinta e cinco reais) pelo prazo de 24 meses e pagamentos bimestrais, conforme cronograma de atividades e de desembolso.

Para as Atividades A211, A212, A213 e A214 do Objetivo Específico A2, não houveram as solicitações para os insumos programados no CFF.

Para a Atividade A311 do Objetivo Específico A3 do Objetivo Específico A3, não houve a solicitação para utilização do recurso.

3.0 – Conclusão:

De acordo com o acompanhamento financeiro realizado, consideramos aprovada a referida prestação de contas no que se refere apenas à execução financeira das despesas e seu controle, e conforme comprovado na prestação de contas encaminhada pelo FUNBIO, total consistência e integridade nas documentações comprobatórias apresentadas, incluindo a demonstração da execução das despesas, cujo saldo resultante e nossa análise guardam paridade com a presente prestação de contas final.

Na oportunidade, estamos anexando a este relatório “Planilhas de Acompanhamento Físico e Financeiro”, planilhas estas que explanam o acompanhamento do projeto, constatando um saldo final de R\$108.655,44 (cento e oito mil seiscentos e cinquenta e cinco reais e quarenta e quatro centavos), referente à diferença entre o valor total do projeto aprovado na CCA e o valor executado.

Rio de Janeiro, 02 de outubro de 2018.

Claudio Cesar Kuhnert Filho
ID.: 4149185-8

ESCOPO DO PROJETO	
Empreendedor	INFRAESTRUTURA COMPERJ-PETROBRAS
Projeto	Estruturação do Serviço de Regularização Fundiária - SERF - 4ª Fase Funbio

Descrição do Escopo do Projeto

- . Contratação da equipe técnica - Profissionais contratados de acordo com as habilitações exigidas no projeto,
- . Aquisição de materiais de escritório - Materiais fundamentais para o cumprimento dos trabalhos,
- . Aquisição de bens duráveis - Equipamentos necessários para o cumprimento dos trabalhos,
- . Levantamento fundiário das UC - Relatório de Identificação Fundiária - RIF, preenchimento de questionário,
- . Reunião coletiva ou individual com proprietários e posseiros - Complementação das informações do RIF, preenchimento de questionário e solicitação formal de documentos pessoais do ocupante e do imóvel,
- . Contato com os serviços de registro de imóveis - Obtenção de documentação imobiliária,
- . Vistoria nos imóveis - Relatório de vistoria,
- . Medição dos imóveis - Planta georreferenciada,
- . Levantamento de amostras do mercado imobiliário - Relatório de levantamento de preço de mercado de imóveis,
- . Consolidação da documentação produzida e obtida - Formalização de processos administrativos,
- . Levantamento e produção de documentos para identificação de terras devolutas - Planta do perímetro da área com a confiança, rol de ocupações conhecidas com indicação de registros e outros documentos e levantamento aerofotogramétrico,
- . Definição de propostas para remoção de ocupantes de imóveis públicos e de famílias tradicionais - Propostas geradas a partir de entendimentos mantidos com a Procuradoria Geral do Estado e outros órgãos competentes,
- . Identificação de bens públicos de outros entes federados - Processo administrativo de pedido de cessão ao Estado do Rio de Janeiro,
- . Atualização periódica do Sistema de Informação Geográfica das UC - Mosaico da situação fundiária em arquivo digital.

Análise de Situação [Situação Atual x Situação Proposta]

SITUAÇÃO ATUAL	SITUAÇÃO PROPOSTA
SERF com equipe de 01 (um) chefe (funcionário concursado), 02 (dois) advogados contratados, 02 (dois) geógrafos contratados, 01 (um) biólogo contratado e 01 (um) administrativo contratado.	Manutenção da equipe de profissionais, porém com a troca de advogado por um geógrafo, para que o SERF passe a contar com duas equipes de campo, o que dará maior agilidade nos levantamentos sem prejuízo dos serviços internos.
Iniciado o processo de regularização fundiária de, aproximadamente, 80% da área da EEEG, com cerca de 50% regularizado em novembro de 2011, bem como áreas estratégicas de outras UC, especialmente no PED.	Conclusão dos trabalhos iniciados e ampliação da atuação do SERF nas unidades de conservação estaduais de proteção integral.
Na EEEG em dezembro de 2013 o INEA detém a posse provisória de mais de 64% da unidade. No PEC o SERF efetivou a desapropriação de duas grandes propriedades que corresponde a 5,23% da área do parque. No PESET o INEA obteve a posse provisória de mais de 30 propriedades e finalizou a desapropriação amigável de outras nove propriedades.	Ter a posse definitiva de toda a EEEG. Finalizar diversos processos iniciados pelos proprietários na área do PEC. No PESET, dar continuidade a diversos processos iniciados pelos proprietários. Trabalhando os lotes em conjunto de áreas. Evitando desapropriar lotes isolados.
No PETP já fez a regularização fundiária de seis propriedades. Além de outras áreas estarem sendo desapropriadas por ação judicial. Juntas correspondem a uma área de 1.784, 00 hectares. No PEC foram desapropriadas amigavelmente duas propriedades, que somadas tem área de cerca de 2.000,00 hectares, correspondendo a 5% do parque. No PECS foram levantados diversos loteamentos e glebas. Foram regularizadas 38 propriedades.	Concluir as ações em curso e iniciar desapropriações em outras áreas. Como o loteamento Sítio Sossego em Cachoeiras de Macacu. Prosseguir com os levantamentos e desapropriações em curso, especialmente no Parque Estadual da Pedra Selada.

CONTROLE FINANCEIRO	
Empreendedor	INFRAESTRUTURA COMPERJ-PETROBRAS
Projeto	Estruturação do Serviço de Regularização Fundiária - SERF - 4ª Fase Funbio

ID	Função	Orçamento do Projeto						Devio Tendência
		previsto CCA	contratado	realizado	% realizado	Saldo	excedido	
1	Contratação de Mão-de-Obra Terceirizada	R\$ 3.314.803,02	R\$ 3.313.435,00	R\$ 3.313.435,00	100%	R\$ -		R\$ 1.368,02
2	Suporte Logístico	R\$ 73.320,00	R\$ 73.320,00	R\$ -	0%	R\$ 73.320,00		R\$ 73.320,00
3	Reserva de Contingência	R\$ 33.967,42	R\$ 33.967,42	R\$ -	0%	R\$ 33.967,42		R\$ 33.967,42
Total		R\$ 3.422.090,44	R\$ 3.420.722,42	R\$ 3.313.435,00	97%	R\$ 107.287,42	R\$ -	R\$ 108.655,44

Saldo Execução (Contratado)	R\$ 107.287,42
Saldo Final do Projeto (CCA)	R\$ 108.655,44

LANÇAMENTO FINANCEIRO POR MACRO-ATIVIDADE										
Empreendedor		INFRAESTRUTURA COMPERJ-PETROBRAS								
Projeto		Estruturação do Serviço de Regularização Fundiária - SERF - 4ª Fase Fundio								
CC / MA	Macro Atividade	TdR / N.º Protocolo	Evento Causador do Faturamento	Documento Fiscal	Data Emissão	Valor Faturado	Data Entrada TRA (SAP)	Data Saída TRA (SAP)	Data de Pagamento	Valor Pago Gestor Operacional
1	Contratação de Mão-de-Obra Terceirizada	20151126163316190	Pagamento 1º etapa - Mobilização - PROJCONSULT ENGENHARIA DE PROJETOS LTDA	816	27/04/16	R\$ 497.015,25	Convênio		03/05/2016	R\$ 497.015,25
1	Contratação de Mão-de-Obra Terceirizada	20151126163316190	Entrega do produto 1 - Plano de Trabalho PROJCONSULT ENGENHARIA DE PROJETOS LTDA	839	29/06/16	R\$ 165.671,75	Convênio		27/07/2016	R\$ 165.671,75
1	Contratação de Mão-de-Obra Terceirizada	20151126163316190	Entrega do produto 2 - PROJCONSULT ENGENHARIA DE PROJETOS LTDA	852	05/09/16	R\$ 331.343,50	Convênio		23/09/2016	R\$ 331.343,50
1	Contratação de Mão-de-Obra Terceirizada	20151126163316190	Entrega do produto 3 - PROJCONSULT ENGENHARIA DE PROJETOS LTDA	859	25/10/16	R\$ 132.537,40	Convênio		28/10/2016	R\$ 132.537,40
1	Contratação de Mão-de-Obra Terceirizada	2016122600008-4	Entrega do produto 4 - PROJCONSULT ENGENHARIA DE PROJETOS LTDA	870	09/12/16	R\$ 198.806,10	09/12/2016	16/12/2016	28/12/2016	R\$ 198.806,10
1	Contratação de Mão-de-Obra Terceirizada	2016122600008-4	Entrega do produto 5 - PROJCONSULT ENGENHARIA DE PROJETOS LTDA	885	06/03/17	R\$ 198.806,10	07/03/2017	22/03/2017	06/04/2017	R\$ 198.806,10
1	Contratação de Mão-de-Obra Terceirizada	2016122600008-4	Entrega do produto 6 - PROJCONSULT ENGENHARIA DE PROJETOS LTDA	894	02/05/17	R\$ 165.671,75	10/05/2017	26/05/2017	21/06/2017	R\$ 165.671,75
1	Contratação de Mão-de-Obra Terceirizada	2016122600008-4	Entrega do produto 7 - PROJCONSULT ENGENHARIA DE PROJETOS LTDA	914	12/06/17	R\$ 165.671,75	20/06/2017	23/06/2017	07/07/2017	R\$ 165.671,75
1	Contratação de Mão-de-Obra Terceirizada	2016122600008-4	Entrega do produto 8 - PROJCONSULT ENGENHARIA DE PROJETOS LTDA	944	10/08/17	R\$ 231.940,45	18/08/2017	01/09/2017	15/09/2017	R\$ 231.940,45
1	Contratação de Mão-de-Obra Terceirizada	2016122600008-4	Entrega do produto 9 - PROJCONSULT ENGENHARIA DE PROJETOS LTDA	974	30/10/17	R\$ 198.806,10	31/10/2017	01/11/2017	14/11/2017	R\$ 198.806,10
1	Contratação de Mão-de-Obra Terceirizada	2016122600008-4	Entrega do produto 10 - PROJCONSULT ENGENHARIA DE PROJETOS LTDA	992	07/12/17	R\$ 198.806,10	21/12/2017	22/12/2017	11/01/2018	R\$ 198.806,10
1	Contratação de Mão-de-Obra Terceirizada	2016122600008-4	Entrega do produto 11 - PROJCONSULT ENGENHARIA DE PROJETOS LTDA	1010	26/02/18	R\$ 165.671,75	20/03/2018	26/06/18	02/04/2018	R\$ 165.671,75
1	Contratação de Mão-de-Obra Terceirizada	2016122600008-4	Entrega do produto 12 - PROJCONSULT ENGENHARIA DE PROJETOS LTDA	1022	25/04/18	R\$ 662.687,00	15/05/2018	24/05/2018	15/06/2018	R\$ 662.687,00



CARTA nº 639/2018

Rio de Janeiro, 24 de setembro de 2018.

Ao Senhor
Sergio Mendes
Subsecretaria Adjunta de Planejamento - SAP
Secretaria do Estado do Ambiente do Rio de Janeiro - SEA
Av. Venezuela nº 110 - 5º andar
20081-312 - Rio de Janeiro/RJ

ASSUNTO: FMA/RJ - Prestação de Contas Final do Projeto "Regularizações Fundiárias das UCs Estaduais - SERF - UCS INEA" no âmbito do Acordo de Cooperação 04/2016 de agosto de 2016 e Aditivos com recursos do Instrumento Operacional de Compensação Ambiental SNUC - Carteira de projetos aprovados pela CCA/RJ.

Prezado Senhor,

Conforme Acordo de Cooperação 04/2016 de agosto de 2016 e Aditivos, estamos encaminhando em substituição a carta 562/2018 enviada anteriormente e complemento a documentação da já enviada referente a prestação de contas final do Projeto "Regularizações Fundiárias das UCs Estaduais - SERF - UCS INEA", que contém resumo do projeto conforme descrito abaixo referentes ao período de 24 de novembro de 2015 a 31 de julho de 2018.

A documentação é composta por:

- Demonstrativo da execução das receitas e despesas por rubrica de cada categoria de gasto. (Anexo 1);

Os originais encontram-se devidamente arquivados na nossa Contabilidade.

Atenciosamente,

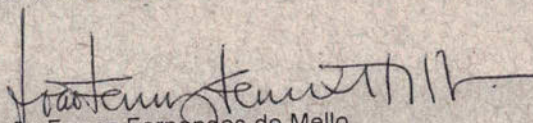
João Ferraz Fernandes de Mello
Gerente do Projeto





Anexo 1

b - Demonstrativo da execução das receitas e despesas por rubrica de cada categoria de gasto.

Demonstrativo da Execução da Receita e Despesas
Prestação de Contas Final - Resumo das despesas no período



Acordo de Coopeação 04/2016

I. Instrumento Operacional de Compensação Ambiental SNUC - Carteira de projetos aprovados pela CCA/RJ

Período de prestação de contas: 24 de novembro de 2015 a 31 de julho de 2018

Coluna 1	2		3	4	5
Projetos aprovados pela Camara de Compensação Ambiental do Estado do Rio de Janeiro - CCA	Montante acordado para bens/serviços individuais/montante do contrato (1)	Despesas efetuadas no período 24/11/2015 a 14/11/2016 (Convênio 003/2009)	Despesas efetuadas no período 01/09/2016 a 31/07/2018 (Acordo 04/2016)	Despesas totais	Despesas ainda a efetuar (coluna 2 menos coluna 4)
Regularização Fíndiária das Ucs Estaduais - SERF Ucs INEA 29.11.08.0004	R\$ 3.422.090,44	R\$ 1.126.567,90	R\$ 2.186.867,10	R\$ 3.313.435,00	R\$ 108.655,44
TOTAL	R\$ 3.422.090,44	R\$ 1.126.567,90	R\$ 2.186.867,10	R\$ 3.313.435,00	R\$ 108.655,44
24/09/2018	 João Ferraz Fernandes de Mello Gerente do Projeto			 Leandro Pontes Analista Financeiro	

*O Convênio 003/2009 teve sua vigência até 14/11/2016 e o Acordo 04/2016 iniciou sua vigência em 01/09/2016 ambos estiveram ativos em paralelo durante o período de 01/09/2016 a 14/11/2016.



Anexo 2

c - Relação de Pagamentos Realizados;

FUNBIO - FUNDO BRASILEIRO PARA A BIODIVERSIDADE

Acordo FMA - 04/2016 - Implantação Infra. Urb. Comperj

Nº Contrato: 04/2016

Declaração de Gastos (SOE)

Financiador: Implantação Infra. Urb. Comperj 008/2012

Período: 15/11/2016 a 31/07/2018

Componente: Consolidado

Categoria:

Data: 13/08/2018

Pedido Nº 0

SOE Nº Final

FUNBIO - FUNDO BRASILEIRO PARA A BIODIVERSIDADE

Acordo FMA - 04/2016 - Implantação Infra. Urb. Comperj

Pedido N° 0
SOE N° Final

04/2016

Data da Assinatura do Contrato: 31/08/2016

Financiador: Implantação Infra. Urb. Comperj 008/2012

Declaração de Gastos (SOE)

Data da Efetividade: 02/09/2016

Componente: Consolidado

Data: 13/08/2018

Período: 15/11/2016 a 31/07/2018

Data de Fechamento: 01/09/2021

Categoria:

Nome do Fornecedor	N° Contrato	N° SP	Descrição dos Bens, Obras e Serviços	Vlr Original (R\$)	Pagtos Acum. Excluindo esta Aplic.	100% Vlr Pago nesta Aplic. (R\$)	Data Pagamento	% Financiado	Vlr Solicitado nesta Aplic. (R\$)
Projconsult Engenharia de Projetos Ltda		273052	- Consultoria para prestação de serviços de assessoria técnica ao Serviço de Regularização Fundiária. SERF-UCs-INEA - Parcela 5	198.806,10	0,00	198.806,10	28/12/2016	100,00	198.806,10
Projconsult Engenharia de Projetos Ltda		279217	- Consultoria para prestação de serviços de assessoria técnica ao Serviço de Regularização Fundiária - SERF. Parcela 6.	198.806,10	0,00	198.806,10	06/04/2017	100,00	198.806,10
Projconsult Engenharia de Projetos Ltda		284938	- Consultoria para prestação de serviços de assessoria técnica ao Serviço de Regularização Fundiária - SERF. Parcela 7.	165.671,75	0,00	165.671,75	21/06/2017	100,00	165.671,75
Projconsult Engenharia de Projetos Ltda	00002527	286770	- Consultoria para prestação de serviços de assessoria técnica ao Serviço de Regularização Fundiária - SERF. Parcela 8.	3.313.435,00	1.126.567,90	165.671,75	07/07/2017	100,00	165.671,75
Projconsult Engenharia de Projetos Ltda	00002527	292357	- Consultoria para prestação de serviços de assessoria técnica ao Serviço de Regularização Fundiária - SERF. Parcela 9.	3.313.435,00	1.292.239,65	231.940,45	15/09/2017	100,00	231.940,45

FUNBIO - FUNDO BRASILEIRO PARA A BIODIVERSIDADE

Acordo FMA - 04/2016 - Implantação Infra. Urb. Comperj

Pedido N° 0

SOE N° Final



04/2016

Data da Assinatura do Contrato: 31/08/2016

Financiador: Implantação Infra. Urb. Comperj 008/2012

Declaração de Gastos (SOE)

Data da Efetividade: 02/09/2016

Componente: Consolidado

Data: 13/08/2018

Período: 15/11/2016 a 31/07/2018

Data de Fechamento: 01/09/2021

Categoria:

Nome do Fornecedor	N° Contrato	N° SP	Descrição dos Bens, Obras e Serviços	Vlr Original (R\$)	Pagtos Acum. Excluindo esta Aplic.	100% Vlr Pago nesta Aplic. (R\$)	Data Pagamento	% Financiado	Vlr Solicitado nesta Aplic. (R\$)
Projconsult Engenharia de Projetos Ltda	00002527	298063	- Consultoria para prestação de serviços de assessoria técnica ao Serviço de Regularização Fundiária - SERF - NUREF 3. Parcela 10.	3.313.435,00	1.524.180,10	198.806,10	14/11/2017	100,00	198.806,10
Projconsult Engenharia de Projetos Ltda	00002527	303628	- Consultoria para prestação de serviços de assessoria técnica ao Serviço de Regularização Fundiária - SERF - NUREF 3. Parcela 11.	3.313.435,00	1.722.986,20	198.806,10	11/01/2018	100,00	198.806,10
Projconsult Engenharia de Projetos Ltda	00002527	310144	- Consultoria para prestação de serviços de assessoria técnica ao Serviço de Regularização Fundiária - SERF - NUREF 3. Parcela 12.	3.313.435,00	1.921.792,30	165.671,75	02/04/2018	100,00	165.671,75
Projconsult Engenharia de Projetos Ltda	00002527	315801	- Consultoria para prestação de serviços de assessoria técnica ao Serviço de Regularização Fundiária - SERF - NUREF 3. Parcela 13/final.	3.313.435,00	2.087.464,05	662.687,00	15/06/2018	100,00	662.687,00

20.443.893,95

2.186.867,10



FUNBIO - FUNDO BRASILEIRO PARA A BIODIVERSIDADE

Convenio SEA 003/2009 - TCT INEA Abril 2010

Mecanismo para Conservação da Biodiversidade do Estado do Rio de Janeiro

TCCA nº 008/2012 FMA - RJ Implantação Infra. Urb. Comperj

Prestação Nº Final

Relação de Despesas

SERF - UCs INEA

Período: 24/11/2015 a 14/11/2016

Data: 13/08/2018

FUNBIO - FUNDO BRASILEIRO PARA A BIODIVERSIDADE**Convenio SEA 003/2009 - TCT INEA Abril 2010****PRESTAÇÃO Nº Final****Data da Assinatura: 29/12/2009****Data da Efetividade: 12/01/2010****Data de Fechamento: 14/11/2016**

Data: 13/08/2018

**Mecanismo para Conservação da Biodiversidade do Estado do Rio de Janeiro
TCCA nº 008/2012 FMA - RJ Implantação Infra. Urb. Comperj****Período: 24/11/2015 a 14/11/2016****Componente SERF - UCs INEA**

Nome do Fornecedor	Nº Doc.	Descrição dos Bens, Obras e serviços	Vlr Original (R\$)	100% Vlr Pago nesta Aplic.(R\$)	Dt. Pagamento	Vlr Solicitado nesta Aplic. (R\$)
1 Projconsult Engenharia de Projetos Ltda	00000000 0816001	- Consultoria para prestação de serviços de assessoria técnica ao Serviço de Regularização Fundiária. SERF-UCs-INEA. Pagamento parcela 1.	497.015,25	100	03/05/2016	497.015,25
2 Projconsult Engenharia de Projetos Ltda	00000000 0083901	Consultoria para prestação de serviços de assessoria técnica ao Serviço de Regularização Fundiária. SERF-UCs-INEA. Pagamento parcela 2.	165.671,75	100	27/07/2016	165.671,75
3 Projconsult Engenharia de Projetos Ltda	00000000 0085201	- Consultoria para prestação de serviços de assessoria técnica ao Serviço de Regularização Fundiária. SERF-UCs-INEA. Pagamento parcela 3.	331.343,50	100	23/09/2016	331.343,50
4 Projconsult Engenharia de Projetos Ltda	00000000 0085901	- Consultoria para prestação de serviços de assessoria técnica ao Serviço de Regularização Fundiária. SERF-UCs-INEA. Pagamento parcela 4.	132.537,40	100	28/10/2016	132.537,40



FUNBIO - FUNDO BRASILEIRO PARA A BIODIVERSIDADE

Convenio SEA 003/2009 - TCT INEA Abril 2010

PRESTAÇÃO Nº Final

Data da Assinatura: 29/12/2009

Data da Efetividade: 12/01/2010

Data de Fechamento: 14/11/2016

Data: 13/08/2018

Mecanismo para Conservação da Biodiversidade do Estado do Rio de Janeiro TCCA nº 008/2012 FMA - RJ Implantação Infra. Urb. Comperj

Período: 24/11/2015 a 14/11/2016

Componente SERF - UCs INEA

Nome do Fornecedor	Nº Doc.	Descrição dos Bens, Obras e serviços	Vlr Original (R\$)	100% Vlr Pago nesta Aplic.(R\$)	Dt. Pagamento	Vlr Solicitado nesta Aplic. (R\$)
			1.126.567,90			1.126.567,90



Anexo 3

d - Relação de bens discriminada, em que constem quais foram adquiridos, produzidos ou construídos com recursos de cada projeto.

Prestação de Contas Final - Bens Adquiridos**Projeto: Aquisição SEGPAR_INEA**

Acordo 04/2016

Termo de Compensação Ambiental nº 008/2012

FMA - Implantação Infra. Urb. Comperj



Origem	Protocolo	Financiador	Para onde (Projeto)	Insumo	Produto	Valor
Fundo Mata Atlântica RJ	2016.1226.00008-4	FMA - Implantação Infra. Urb. Comperj	Acordo FMA SERF - UCs INEA	Contratação de empresa de consultoria para prestação de serviços de assessoria técnica ao Serviço de Regularização Fundiária -SERF	Consultoria PJ	R\$ 2.186.867,10
Fundo Mata Atlântica RJ	20151126163316190'	FMA - Implantação Infra. Urb. Comperj	Acordo FMA SERF - UCs INEA	Contratação de empresa de consultoria para prestação de serviços de assessoria técnica ao Serviço de Regularização Fundiária -SERF	Consultoria PJ	R\$ 1.126.597,90